Programa:	**Cute FTP 7 Professional**	
Protección:	Trial 30 días.	
Objetivos:	Evitar que expire.	
URL descarga:	www.globalscape.com	
Dificultad:	Fácil	
Herramientas:	Ollydbg	
Cracker:	SyXe'05 [hAcK-c0d3d]	Fecha: 15-08-05

Hola a todos nuevamente..!!

Hoy estamos con un programa que nos hace falta ya que estamos constantemente conectados en los ***FTP*** de ***Ricardo***, ***Juan Jose***, ***Yllera***, jeje.. saludos amigos..!! y como ya sabemos hacerlo desde el explorer resulta algo incómodo, dicho esto procedemos como siempre a echarle un vistazo con ***PEiD*** a ver que dice:

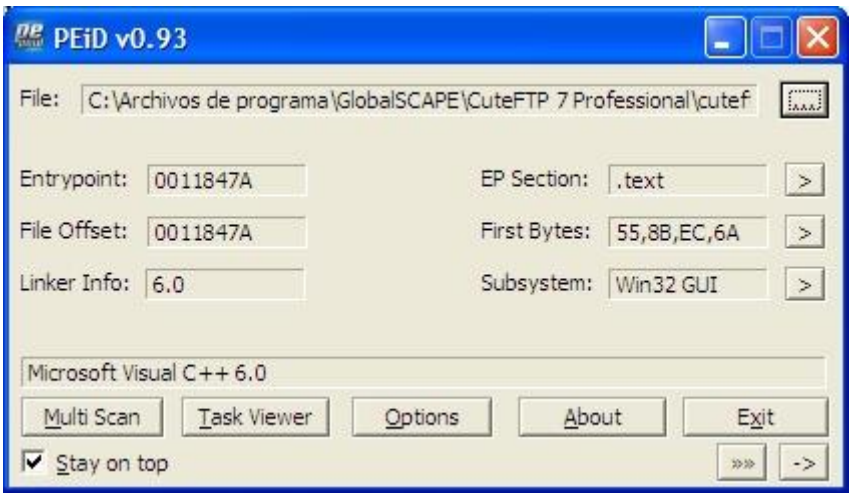

vale no está empaquetado, sigamos.. Primero y como siempre hacemos vamos a ejecutar el programa y mirar los posibles puntos de ataque antes de hacer nada, mirando en los menús encontramos la opción de registro donde nos da la oportunidad de introducir un serial, por aquí atacaremos puede ser un buen comienzo, si ponemos cualquier serial nos aparece este mensaje:

Perfecto, el típico mensaje de error, venga no perdamos más tiempo, vamos al ***CommadBar*** de ***Olly*** con el programa lógicamente cargado y ponemos ***BP MessageBoxA*** y dejamos correr el programa, introducimos otra vez el serial y cuando rompa miremos en el ***stack***:

```
0012E330  0052F24E  CALL to MessageBoxA from cuteftpp.0052F248
0012E334  00320548  hOwner = 00320548 ('CuteFTP 7.1 Professional Regi...',class='#32770',parent=0040048A)
0012E338  00F3CEF0  Text = "Your serial number has not been accepted. Please make sure you type it correctly
0012E33C  00F7CB18  Title = "Registration Failed"
0012E340  00000030  Style = MB_OK|MB_ICONEXCLAMATION|MB_APPLMODAL
0012E344  0012F040  ASCII "pwX"
```

Allí vemos que la llamada se hizo desde ***:52F248***, vamos hasta allí y ponemos un ***BPX*** justo debajo en la siguiente instrucción, damos ***F9*** y aceptamos el mensaje, estaremos de vuelta en el ***Olly*** justo detenidos en el ***BPX*** que pusimos, jeje.. a partir de aquí como siempre ir traceando a lo retro a ver donde salimos:

dos retornos después caemos en esta parte:

```
:004719BA  .  8BCE          MOV ECX, ESI
:004719BC  .  C64424 30 04  MOV BYTE PTR SS:[ESP+30],4
```

```
:004719C1  .  E8 5AD80B00      CALL cuteftpp.0052F220                  ; De aqui venimos
.004719C6  .  8D4C24 18        LEA ECX, DWORD PTR SS:[ESP+18]          ; Aquí salimos
```

Mirando un poco hacia arriba vemos que esta zona viene referenciada desde este salto:

```
:004718DA  . E8 AD330A00       CALL cuteftpp.00514C8C
:004718DF  .  83C4 08          ADD ESP,8
:004718E2  .  85C0             TEST EAX,EAX
:004718E4  .  74 67            JE SHORT cuteftpp.0047194D      ; Salto a invalid_Key
```

Es evidente que el call debe retornar ***EAX==1*** sino en caso de ser ***EAX==0*** llegaremos al error, ponemos un ***BPX*** en el call y ponemos otro serial cualquiera aceptamos y paramos en el call, entremos con ***F7*** y a ver que hace, pues llegamos a un subcall.

```
:00514C9E  |.  FF75 0C          PUSH DWORD PTR SS:[EBP+C]
:00514CA1  |.  FF75 08          PUSH DWORD PTR SS:[EBP+8]
:00514CA4  |.  E8 97110000      CALL cuteftpp.00515E40          ; Mira la longitud del serial..!!
```

si miramos los registros en este momento vemos:

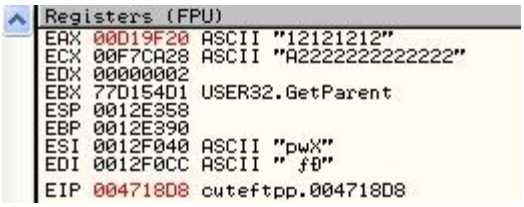

Ese ***12121212*** es nuestro serial, pero y el otro número? Lo probamos y ***NADA***, sigue siendo ***MALO***..!! investiguemos un poco más pues, llegamos a la conclusión que el call verifica si el serial tiene la longitud adecuada, necesitamos no menos de ***14 dígitos***, perfecto superamos la primera restricción: Pongamos un serial de por ejemplo ***20 dígitos*** y sigamos traceando, llegamos a esta parte que está justo después:

```
:004718F5  .  E8 D6800000      CALL cuteftpp.004799D0
:004718FA  .  83C4 08          ADD ESP,8
:004718FD  .  66:85C0          TEST AX,AX
:00471900  .  74 4B            JE SHORT cuteftpp.0047194D      ; Salto a invalid_Key
```

Está claro que el salto no se debe producir, entonces el call debe retornar ***EAX=!0*** ¿ok? Si entramos dentro llegamos a una parte más que interesante como es esta:

```
004799E4  |.  F2:AE            REPNE SCAS BYTE PTR ES:[EDI]        ; Interesante chequeo..!!
004799E6  |.  F7D1             NOT ECX
004799E8  |.  49               DEC ECX
004799E9  |.  C64424 22 00     MOV BYTE PTR SS:[ESP+22],0
004799EE  |.  83F9 0E          CMP ECX,0E
004799F1  |.  0F85 82000000    JNZ cuteftpp.00479A79           ; Salto a invalid_Key
```

Cuenta los caracteres del serial otra vez y mira si son exactamente ***0Eh*** que son ***14 decimal***, si no es así vamos a error, en caso de que así sea seguimos, pero no hay que andar mucho porque mirad en los registros:

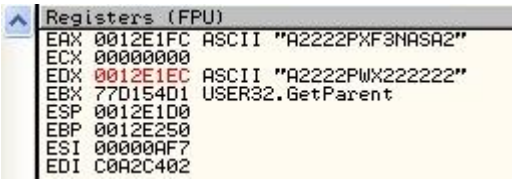

El que nosotros pusimos fue ***A2222PWX222222*** pero y el otro ***A2222PXF3NASA2***? Lo probamos y esta vez no aparece el mensaje de error sino que se abre este otro cuadro dentro del mismo:

Pero no cantemos victoria, si rellenamos los campos y aceptamos nos dice que el código no ha sido aceptado ;-(

Con todo esto no nos queda más remedio que parchear porque la segunda validación del serial se realiza por Internet, no pasa nada, atacaremos por la nagscreen que muestra al inicio, la seguiremos con el método de siempre y que ya conocemos de ir traceando sin entrar en los ***calls*** y en el momento que aparezca en pantalla mirar si se puede hacer algo, si hay algún salto que evite el call, etc.. venga vamos a ello: El método es muy sencillo de seguir, iremos anotando las direcciones en la que va apareciendo la nag y al final veremos qué se puede hacer, los ***calls / subcalls*** son estos:

```
0048468D     E8 1EF1FFFF      CALL cuteftpp.004837B0          ; Call_nag..!!
00484692  >  8D4C24 14        LEA ECX,DWORD PTR SS:[ESP+14]
```

por encima hay un salto que evita el call pero si lo tocamos no conseguimos nada, seguimos.. pero llega un momento en que nos deja colgado ***Olly***, vaya..!! Entonces cambiaremos nosotros también de táctica, la cuestión es la siguiente: dejaremos que aparezca la nag en pantalla, pausaremos ***Olly*** con ***F12*** y miraremos en el stack a ver que información nos da:

```
0012F7B4  77D13A21  RETURN to USER32.77D13A21
0012F7B8  77D143CD  RETURN to USER32.77D143CD from USER32.77D13A15
0012F7BC  0066BF48  cuteftpp.0066BF48
0012F7C0  00000000
0012F7C4  00000000
0012F7C8  00000000
0012F7CC  77D15B89  USER32.UpdateWindow
0012F7D0  0066BF48  cuteftpp.0066BF48
0012F7D4  0066BF18  ASCII "0èX"
0012F7D8  0066BF48  cuteftpp.0066BF48
0012F7DC  005325DC  RETURN to cuteftpp.005325DC from USER32.GetMessageA
0012F7E0  0066BF48  cuteftpp.0066BF48
0012F7E4  00000000
0012F7E8  00000000
0012F7EC  00000000
0012F7F0  00000000
0012F7F4  0012F950
0012F7F8  00530435  RETURN to cuteftpp.00530435
0012F7FC  00000000
0012F800  0012F950
0012F804  0012F854  ASCII "%%ôDß'F"
0012F808  00000004
0012F80C  00000000
0012F810  00000001
0012F814  00000000
0012F818  010703B6  Winhttp.010703B6
0012F81C  00532C89  RETURN to cuteftpp.00532C89 from cuteftpp.0053035B
0012F820  00000004
0012F824  0000001E
0012F828  42FE2180
0012F82C  0066C00F  cuteftpp.0066C00F
0012F830  00000000
0012F834  00000001
0012F838  0012F950
```

Vemos que los primeros retornos vuelven a la librería ***USER32***.dll, estos pues no nos interesan, mirando más hacia abajo encontramos más del tipo ***:53035B*** y estos sí que apuntan a posiciones que están dentro del ejecutable en el que trabajamos ***cuteftppro.exe*** hagamos un ***Follow in Disassembler*** y veamos:

```
- [CPU - main thread, module cuteftpp]
C File View Debug Plugins Options Window Help
00532C74  .   E8 3CE7FFFF  CALL cuteftpp.005313B5
00532C79  .   F6C4 01      TEST AH,1
00532C7C  .v  74 03        JE SHORT cuteftpp.00532C81
00532C7E  .   6A 05        PUSH 5
00532C80  .   5B           POP EBX
00532C81  >   53           PUSH EBX                    Arg1
00532C82  .   8BCE         MOV ECX,ESI
00532C84  .   E8 D2D6FFFF  CALL cuteftpp.0053035B      cuteftpp.0053035B
00532C89  >   397E 1C      CMP DWORD PTR DS:[ESI+1C],EDI
00532C8C  .v  74 2D        JE SHORT cuteftpp.00532CBB
00532C8E  .   68 97000000  PUSH 97                     Arg6 = 00000097
00532C93  .   57           PUSH EDI                    Arg5
```

En esta parte aparecemos, ahora vamos a poner un ***BPX*** en ***:532C89*** y damos ***RUN*** para parar allí al pulsar aceptar en la ***nagscreen***, a partir de aquí es cuestión como siempre de ir traceando a ver donde nos llevan los retornos, esto es muy importante porque tenemos un buen filón para cargarnos esta nag, jeje.. pues venga vamos, tras el primer ***RET*** caemos en:

```
:0046D5DC  |.  E8 C7550C00      CALL cuteftpp.00532BA8
:0046D5E1  |.  83F8 01          CMP EAX,1
:0046D5E4  |.  0F85 A2000000    JNZ cuteftpp.0046D68C
```

y vemos además que el retorno fue ***EAX==2***, en este caso trabajamos con el programa ya Expirado y no hay botón ***Aceptar*** sino ***Close*** ;(el detalle del retorno es siempre interesante, así sabe el programa el botón pulsado, vemos también que se producirá el salto en ***:46D5E4*** ya que lógicamente ***EAX*** no vale ***1***.. si aquí invertimos el ***Flag Zero*** entraremos en el programa aún habiendo expirado nuestro plazo, jeje.. vamos mejorando, es cuestión de encontrar un lugar donde podamos parchear y ni si quiera ver la nag más sino que entremos directos al programa, pensad que esto lo hemos hecho ***al vuelo*** y quizá un cambio permanente en esta zona no lo acepte ya que probablemente pinte otras ventanas en este ***call*** pero esto son suposiciones, vamos a lo práctico sigamos hasta ver donde nos pone el siguiente ***RET***:

```
:0046E81F  |.  8B40 08          MOV EAX,DWORD PTR DS:[EAX+8]
:0046E822  |.  56               PUSH ESI
:0046E823  |.  3D 26150000      CMP EAX,1526
:0046E828  |.  8BF1             MOV ESI, ECX
.0046E82A  |.  0F85 D1000000    JNZ cuteftpp.0046E901
:0046E830  |.  8D4C24 04        LEA ECX, DWORD PTR SS:[ESP+4]
:0046E834  |.  C74424 04 000>   MOV DWORD PTR SS:[ESP+4],0
:0046E83C  |.  51               PUSH ECX                    ; /Arg1
:0046E83D  |.  8BCE             MOV ECX, ESI
:0046E83F  |.  E8 0CE9FFFF      CALL cuteftpp.0046D150      ; Aquí la nagscreen..!!
:0046E844  |.  85C0             TEST EAX,EAX
:0046E846  |.  0F85 BC000000    JNZ cuteftpp.0046E908
```

En este caso vemos que el retorno fue ***EAX==0*** y que no se producirá el salto en ***:46E846*** como consecuencia de ello, pero si echamos la vista por encima que vemos? Mirad, jeje…

```
:0046E81F |.  8B40 08          MOV EAX,DWORD PTR DS:[EAX+8]
:0046E822 |.  56               PUSH ESI
:0046E823 |.  3D 26150000      CMP EAX,1526
:0046E828 |.  8BF1             MOV ESI, ECX
:0046E82A |.  0F85 D1000000    JNZ cuteftpp.0046E901   ; Si salta no vemos la nag..!!
```

Aquí sí hay un salto que evita la nag, si ponemos un BPX en el salto Olly parará más veces, lo que indica que por aquí se pasa más veces, pero en todas ellas parece que se produce el salto a excepción de la vez en que aparece la nag en pantalla, tenemos que ***[EAX+8]*** representa ***[66bf50]*** y vale precisamente ***1526***, pero esto no

tiene interés ya que por aquí pasamos más veces y tiene otro valor diferente, entonces ***jumpeando*** el salto tenemos suficiente, cambiaremos entonces:

:0046E82A	**0F85 D1000000**	**JNZ cuteftpp.0046E901**	***POR***:
:0046E82A	**E9 D2000000**	**JMP cuteftpp.0046E901**	
:0046E82F	**90**	**NOP**	

Y salvamos las modificaciones con el propio ***Olly***, probamos el nuevo .exe resultante y… voila..!! entramos directos sin ver la nag, probemos las funciones para asegurarnos de no haber descuadrado nada.. Funciona perfecto ;-) incluso el ***About*** aparece bien y es la misma ventana de la nag, esto delata sin duda que el parche es bueno, ahora adelantemos el reloj, ejecutemos el ***crack*** y.. Enhorabuena funciona..!! el ***Time-Trial*** cayó junto con ella, matamos dos pájaros de un tiro, no se puede pedir más verdad?

Sólo queda un ***Temporary User*** que vemos en el About, pongamos nuestro nombre allí, si buscamos la cadena desde UltraEdit no está ¿? Que raro, me he comido el tarro un rato y NADA..!! no encuentro la cadena por ningún lado, si alguien sabe como evitarla le escucharé encantado.

Y esto es todo por hot, como siempre digo pueden contactar conmigo para cualquier cosa en:

syxe00@yahoo.es
syxe00@hotmail.com

Pueden estar seguros de que todos los mensajes serán contestados, un saludo chao..!!